

Informativo Interno - Ed. 931 | Março de 2024 | Ano 32

# Mundo Braille

Seu novo horizonte de notícias



## Formandos e Calouros

É sempre uma alegria compartilhar e dessa forma, reconhecer os profissionais que com muito foco e determinação, buscam novas oportunidades.

## Dia da Mulher

Autocuidado foi o fio condutor da celebração da data na Braille

## Convenção de Vendas 2024

Confira como foi o encontro anual do time de vendas, com tema "Espírito Vencedor, Expandindo Horizontes: Rumo ao Sucesso!".

## Formandos & Calouros

# Índice



Editorial



SIPAT 2024



Roda de Conversa Saúde mental e performance

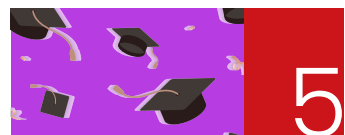

Formandos & Calouros



Dia da Mulher



PEO – Programa de Excelência Operacional



Diversificando



Vida em cada detalhe



Marcando presença



Convenção de Vendas 2024



Por todos os cantos



Papo Cultural



Aniversariantes de Abril

# Editorial

## Mulheres na Saúde: Um Compromisso Ético

No Dia Internacional da Mulher, é essencial destacar o papel crucial que as mulheres desempenham no setor da saúde e a importância da ética nesse contexto. A interseção entre gênero e saúde levanta questões que merecem atenção especial. As mulheres representam uma parcela significativa da força de trabalho na área da saúde, atuando como médicas, enfermeiras, pesquisadoras e profissionais de apoio. Sua presença é vital para garantir uma prestação de cuidados sensível e compassiva, muitas vezes atendendo às necessidades específicas das pacientes mulheres. Mas, assim como em outros segmentos, nós enfrentamos obstáculos. Um exemplo claro disso é a disparidade de gênero na pesquisa médica. Muitos estudos clínicos ainda excluem mulheres de seus ensaios, ou não analisam os dados de forma diferenciada. Isso pode resultar em tratamentos menos eficazes ou adequados para mulheres, além de contribuir para a perpetuação de estereótipos prejudiciais. Além disso, questões de ordem ética proliferam quando o assunto se refere à autonomia das mulheres em relação à sua saúde. Outro aspecto crítico é a violência contra as mulheres. Sabemos que inúmeras pacientes enfrentam abuso físico, sexual ou psicológico, muitas vezes pelas mãos daqueles que deveriam garantir o devido respeito e cuidado. Isso não apenas viola os princípios éticos fundamentais da vida humana, mas amedronta e pode impedir que mulheres busquem ajuda quando mais precisam. Diante desses desafios, é crucial adotar uma abordagem ética mais sensível às questões femininas na saúde. Precisamos falar mais sobre o tema. Isso envolve garantir a igualdade de acesso aos serviços de saúde, promover a inclusão de mulheres em pesquisas médicas e proteger a autonomia e a segurança das pacientes. À medida que celebramos o Dia Internacional da Mulher, devemos lembrar que a saúde das mulheres é uma questão de direitos humanos e justiça social. Ao priorizar a ética na saúde e reconhecer as necessidades específicas das mulheres, estaremos não apenas fortalecendo nosso sistema de saúde, mas também promovendo a justiça, a dignidade e o bem-estar de toda a sociedade. O Instituto Ética Saúde, que atua para promover um ambiente de negócios mais ético no setor da saúde, defende que para construir uma sociedade digna e saudável é preciso garantir a sustentabilidade, a segurança do paciente e a igualdade entre gêneros. O respeito aos direitos fundamentais das mulheres deve ser tema incansável e central para que um dia possamos afirmar que somos uma sociedade ética e equitativa. De fato hoje, quando comemoramos o Dia Internacional da Mulher, vale lembrar que a luta não pode parar e que unidos encontraremos os caminhos éticos para vencer tantos desafios.

Patrícia Braile  
CEO da Braile



## PRODUÇÃO EDITORIAL

### Criador e Idealizador:

Domingo Marcolino  
Braile  
(In Memoriam)

### Coordenação:

Caroline Bianchini

### Redação:

Caroline Bianchini

### Diagramação:

Henrique Restivo

### Fotografia:

Henrique Restivo

### Redes Sociais:

f /brailebiomedica  
@ @brailebiomedica  
in /brailebiomedica

### Contato:

17 2136-7000  
17 98177-1991  
faleconosco@braile.com.br

www.braile.com.br

### Fundador:

Domingo Marcolino Braile  
(In Memoriam)

### Presidência do Conselho de Administração e Braile Biomédica:

Patrícia Braile Verdi

### Conselho de Administração:

Valéria Braile Sternieri  
Luis Antônio Verdi  
Walter Sternieri Jr.  
Marcos Ribeiro  
Maria Cecília Braile  
(Emérita)

### Lideranças - grandes áreas:

Rafael Braile Cunha  
(COO - Chief Operating Officer)  
Norberto Sgavioli  
(Diretor Administrativo Financeiro)  
Ana Carolina Huss  
(Gerente de Gestão de Pessoas)

## ORGANOGRAMA

# SIPAT 2024

**A Semana Interna de Prevenção de Acidentes de Trabalho foi cheia de conteúdo!**

De 11 a 15 de março todos os colaboradores puderam participar da SIPAT 2024, com muitas atividades e conscientizações necessárias sobre saúde mental, física e segurança.

A atividade é promovida pela CIPAA (Comissão Interna de Prevenção de Acidentes e Assédio) em conjunto com o SESMT e tem como principal objetivo promover conhecimento e reflexão, despertando o olhar crítico do maior número de pessoas sobre a importância da prevenção de acidentes, combate ao adoecimento, segurança e qualidade de vida no local de trabalho e fora dele.

Ao longo de toda semana aconteceram diversas atividades. Confira!



“Estação da Saúde” (Aferição da pressão, glicemia e cálculo de IMC).



Jogo batata quente da segurança.



Musical “Se ligue em você”.



Abertura com a intervenção dos “Heróis da segurança”.



Palestra: Combate ao assédio no trabalho” com Rosana Garcia



Jogo de perguntas e respostas sobre segurança.



Atendimento de plantão psicológico com psicólogas.



Ginástica laboral com orientação sobre importância e benefícios dessa prática.



Exposição – conscientização sobre acidentes de trabalho e trajeto.

## Roda de Conversa Saúde mental e performance

Dalila Ayala, ex-psicóloga da equipe brasileira paraolímpica, conduziu um bate-papo com as lideranças da Braille em 12 de março. O encontro, que fez parte da Semana Interna de Prevenção de Acidentes do Trabalho, concentrou-se na discussão das doenças mentais e na relevância do entendimento sobre esse tema, especialmente para os líderes, com o objetivo de cultivar uma liderança mais consciente e humanizada, que priorize o cuidado com as pessoas.



# Formandos & Calouros

**Colaboradores(as) da Braille buscam conhecimento e crescimento profissional por meio dos estudos.**

Para a Braille é sempre uma alegria compartilhar e dessa forma, reconhecer os profissionais que com muito foco e determinação, buscam novas oportunidades de crescimento por meio do estudo e do conhecimento.

Conheça os colegas que se formaram em 2023 e também os que iniciaram um curso em 2024.

## FORMANDOS

Nome: Pedro Reinaldo Wendt Nunes (Eletromédicos)  
Curso: Pós-graduação em Engenharia Clínica  
Instituição: Unilasalle

Nome: Jhonatan Igor da Silva (Desenvolvimento Endovascular)  
Curso: Graduação em Engenharia de Produção  
Instituição: UNILAGO

Nome: Gabriel Arado Alves (Laboratório de testes e Ensaios)  
Curso: Graduação em Biomedicina  
Instituição: UNIP

Nome: Douglas Roberto dos Santos Zatti (Controladoria)  
Curso: MBA em Finanças e Controladoria  
Instituição: USP/ESALQ

Nome: Paulo Henrique Magalhães (Planejamento e Gestão)  
Curso: Graduação em Ciências Contábeis  
Instituição de ensino: UNIRP

Nome: Giovani Sabadin Bazan (Descartáveis)  
Curso: MBA Logística Empresarial e Supply Chain  
Instituição: UNIP

Nome: Nadia Aparecida Vaz Gomes (Biológica)  
Curso: Gestão Hospitalar  
Instituição: UNIP

Nome: Izabel de Cassia Soares Domingues (Biológica)  
Curso: Enfermagem  
Instituição: Uniprudente

Nome: Celina Oliveira de Moura (Biológica)  
Curso: Design  
Instituição: Área Z

Nome: Anderson Aparecido Euzébio (Logística)  
Curso: Técnico em logística  
Instituição: SENAC

Nome: Denilson Fernandes Parra (Logística)  
Curso: Técnico em Logística  
Instituição: SENAC

Nome: Mario Luiz Ribeiro (Supply Chain)  
Curso: Graduação em Tecnologia em Logística  
Instituição: Universidade Anhembi Morumbi

Nome: Lucas Beraldo de Lima (Logística)  
Curso: Logística e tecnologia  
Instituição:

Nome: Leonardo Vinicius Facina (Qualidade)  
Curso: MBA em Gestão da Qualidade e Produtividade  
Instituição: UNIP

Nome: Alexandre José Almeida Mingorance (Qualidade)  
Curso: Gestão da Qualidade  
Instituição: Estácio

Nome: Janayna Vicente (Controladoria)  
Curso: MBA Liderança Gestão de Equipe e Produtividade  
Instituição: PUC-RS

Nome: João Victor Ponté (Comércio Exterior)  
Curso: Relações Internacionais  
Instituição: UNESP

Nome: Igor Sakae Takayanane (PDI)  
Curso: Graduação em Engenharia Elétrica  
Instituição de ensino: UNESP

Nome: Rogério Sabadin Bazan (Mecânica)  
Curso: MBA em Gestão da Qualidade e Produtividade  
Instituição: UNIP

Nome: Roger Ladeia Camargo (Injeção)  
Curso: Processos Gerenciais  
Instituição: UNINTER

Nome: Pedro Henrique de Mattos Sá (Endovascular)  
Curso: Análise e Desenvolvimento de Sistemas  
Instituição: UNIP

Nome: Victoria Biagi (Controladoria)  
Curso: Ciências contábeis  
Instituição de ensino: UNIP

Nome: Danilo Pereira Dias (Logística)  
Curso: Gestão em Recursos Humanos  
Instituição: UNIP

Nome: Ana Luiza P. S. Pozzetti (Marketing)  
Curso: MBA de Gestão com ênfase em Marketing e Mídias Digitais  
Instituição de ensino: FGV

Nome: Lucas Beraldo de Lima (Logística)  
Curso: Pós graduação em Auditoria fiscal e tributária  
Instituição: UNIRP

Nome: Rafael Amorim de Araújo (Eletromédicos)  
Curso: Graduação em Engenharia Elétrica  
Instituição: Faculdade Maurício de Nassau

Nome: Caroline Bianchini (Comunicação)  
Curso: Pós-graduação em ESG  
Instituição: PUC Campinas

Nome: Gabriel Arado Alves (Laboratório de Testes e Ensaios)  
Curso: Pós-Graduação em Diagnóstico por Imagem e Radioterapia  
Instituição: FAMERP

Nome: Carlos Eduardo Peloi (Controladoria)  
Curso: Graduação em Administração  
Instituição de ensino: Estácio

Nome: Paulo Henrique Magalhães (Planejamento e Gestão)  
Curso: MBA em Finanças e Controladoria  
Instituição de ensino: USP ESALQ

Nome: André Ricardo Fernandes (Descartáveis)  
Curso: Graduação em Engenharia de Produção  
Instituição: UNIP

Nome: Felipe Augusto Gonçalves (Mecânica)  
Curso: Mecânico de Unisagem  
Instituição: SENAI

Nome: Igor Longui Madlun (Mecânica)  
Curso: Mecânico de Usinagem  
Instituição: SENAI

## CALOUROS

Nome: Igor de Paula Cabral Silva (Descartáveis)  
Curso: Informática para Negócios  
Instituição: FATEC Rio Preto

Nome: Lucas Marcos Lindolfo (Descartáveis)  
Curso: Análise e Desenvolvimento de Sistemas  
Instituição: UNIP

Nome: Gustavo Domingues Bernardeli (Descartáveis)  
Curso: Nutrição  
Instituição: UNIP

Nome: Victor Hugo Neves do Carmo (Descartáveis)  
Curso: MBA Gestão da Qualidade e Produtividade  
Instituição: UNIP

Nome: Leonardo Trevizoli Bressan (Engenharia de Processos)  
Curso: MBA em gestão de projetos  
Instituição: USP/ESALQ

Nome: Victor Augusto Aguiar Salles (Engenharia de Processos)  
Curso: MBA em gestão de projetos  
Instituição: USP/ESALQ

Nome: Geise Fernanda Marchi (Biológica)  
Curso: Graduação em Administração  
Instituição: Estácio

Nome: Daniel Valter Bertholin (Biológica/Química)  
Curso: MBA em Projetos de Lean Manufacturing e Six Sigma  
Instituição: PUC Minas

Nome: Viviane Amorim Ferreira Carvalho (Biológica)  
Curso: Graduação em Engenharia de Produção  
Instituição: UNIP

Nome: Sílvia Leticia da Silva Rodrigues (Biológica)  
Curso: Graduação em Ciências de alimentos  
Instituição: UNESP

Nome: Daniela Aparecida da Silva (Biológica)  
Curso: Graduação em Psicologia  
Instituição: UNIP

- 
 Nome: Renato Alves da Silva (Descartáveis)  
 Curso: Engenharia de Produção  
 Instituição: UNINTER
- 
 Nome: Gabriel Moreira de Freitas (Descartáveis)  
 Curso: Tecnologia em Cyber Segurança  
 Instituição: UNINTER
- 
 Nome: Gabriel Henrique Lemos Santini de Oliveira (Endovascular)  
 Curso: Marketing  
 Instituição: Universidade Cruzeiro do Sul
- 
 Nome: Kassia Roberta de Souza Folla (Endovascular)  
 Curso: Técnico em Enfermagem  
 Instituição: Universidade Cruzeiro do Sul
- 
 Nome: Paulo Ricardo Corrêa (Endovascular)  
 Curso: Administração  
 Instituição: Estácio
- 
 Nome: Alessandra Silva Faquim (Endovascular)  
 Curso: Biomedicina/Gestão Pessoas  
 Instituição: Unicesumar
- 
 Nome: Roger Ladeia Camargo (Injeção)  
 Curso: MBA - Gestão, Qualidade e Eng. Processos  
 Instituição: PUC-RS
- 
 Nome: Frederico Rogério Serafini (Mecânica)  
 Curso: Engenharia de Produção  
 Instituição: UNINTER
- 
 Nome: Célio Roberto Oller (Mecânica)  
 Curso: Programação, Operação e Preparação de Centro de Usinagem  
 Instituição: SENAI

- 
 Nome: Eder Donizete Bonafé (Endovascular)  
 Curso: Gestão de Produção Industrial  
 Instituição: Universidade Cruzeiro do Sul
- 
 Nome: Rubens Semenzin Filho (Endovascular)  
 Curso: Biomedicina  
 Instituição: Estácio
- 
 Nome: Ivanete Aguiar Rossi (Endovascular)  
 Curso: Administração  
 Instituição: Estácio
- 
 Nome: Bruna Krauter Canêo (Qualidade)  
 Curso: Administração Estratégica da Qualidade  
 Instituição: Centro Universitário São Camilo
- 
 Nome: Giovana Henrique (Assuntos Regulatórios)  
 Curso: MBA em Qualidade, Gestão e Engenharia de Processos  
 Instituição: PUC
- 
 Nome: Nathan Vinicius Rodrigues da Silva (PDI)  
 Curso: MBA de gerenciamento de projetos e metodologias ágeis  
 Instituição: PUC RS
- 
 Nome: Alex Fernandes (Mecânica)  
 Curso: Engenharia de Produção  
 Instituição: UNIP
- 
 Nome: Felipe Augusto Gonçalves (Mecânica)  
 Curso: Análise e Desenvolvimento de Sistemas  
 Instituição: ESTÁCIO

## Inspire-se nos seus colegas!

### Inspire-se nos seus colegas!

A Braille tem uma série de parcerias com universidades e instituições de ensino que possuem descontos e benefícios para todos, inclusive algumas com descontos para dependentes. Confira essas informações nos murais ou no RH.

### Programa de Bolsa de Estudos "Educa Braille"

Esse programa contribui com o financiamento parcial dos estudos dos colaboradores, a fim de investir no crescimento profissional e impulsionar carreiras, fortalecendo a Braille como um todo. Os editais de bolsas de estudos, abertos em maio e novembro de cada ano, oferecem a oportunidade aos colaboradores de buscar crescimento educacional e agregar ainda mais a empresa. A solicitação é feita por meio de um formulário no Next, preenchido pelo gestor. Para mais detalhes, consulte o documento disponível na área do colaborador no Next.

# Dia da Mulher

## Autocuidado foi o fio condutor da celebração da data na Braille

Segundo a Organização Mundial da Saúde (OMS), as mulheres correm um risco maior de desenvolver transtornos mentais como ansiedade e depressão em comparação aos homens. Elas também são mais suscetíveis a transtornos de estresse.

Os desafios são complexos e influenciados por uma série de fatores. E pensando nisso, no Dia Internacional da Mulher, as mulheres da Braille foram presenteadas com um workshop para reflexão sobre autocuidado. Na ocasião, foi promovida a vivência da meditação como uma das estratégias para a redução do estresse e da ansiedade, bem como para aumentar a sensação de bem-estar.

A prática foi conduzida por Juliana Ruiz, terapeuta integrativa, educadora e pedagoga com 20 anos de experiência em liderança, docência e gestão de pessoas e apoiada por Carolina Felipe que é estrategista de marketing e negócios.

Ao final da ação, todas receberam um kit contendo escalda-pés, óleo e uma toalha.





## PROGRAMA DE EXCELÊNCIA OPERACIONAL

### Com a palavra: nossos “Agentes de Melhoria Contínua”

No mês de fevereiro de 2024, a Braile lançou o Programa de Excelência Operacional (PEO). Esse projeto inovador visa integrar os processos de trabalho dos setores ligados as operações, buscando aprimorar a qualidade dos produtos, reduzir custos operacionais e otimizar os prazos de atendimento aos clientes.

Um dos pontos-chave do PEO é a atuação dos Agentes de Melhoria Contínua. Esses agentes são profissionais de diversos setores da empresa, com a missão de mapear os processos, identificar oportunidades de melhoria e liderar a implementação de mudanças junto com todos os membros de suas áreas. Eles serão os responsáveis por trabalhar em células de trabalho, promovendo a eficiência e a inovação em suas áreas específicas.



**Geise Marchi**  
(Biológica)

“O Trabalho realizado no PEO está sendo desafiador, comecei estudando o SIPOC, é uma ferramenta que não conhecia.

É gratificante, pois além de adquirir novos conhecimentos através dos treinamentos com gestores e pesquisas, tenho a certeza que o programa trará benefícios para todos os setores envolvidos com melhorias contínuas e auxiliando outros agentes de melhorias no SIPOC.

Essa ferramenta é utilizada para mapear todo processo produtivo, desde fornecedores até nossos clientes finais. Sendo assim, podemos ter uma visão completa das atividades que fazemos.

Dentro do PEO, podemos envolver colaboradores das áreas, visando melhorias e criando um ambiente propício para a inovação e crescimento profissional.”

## Diversificando

Sabemos que a compreensão e a celebração da diversidade são essenciais para o crescimento de nossa empresa. Manter-se atualizado é o primeiro passo para construir ambientes mais acolhedores e equitativos.

### Confira essa dica de leitura:

**“8 coisas que geram acessibilidade e você não sabia”**

Confira como a acessibilidade digital beneficia todas as pessoas.

Várias soluções inovadoras que estão disponíveis para nós e que podem fazer a diferença na vida de muita gente.

Ela proporciona uma melhor experiência da pessoa usuária, tornando o conteúdo mais compreensível e agradável, independentemente se alguém tem uma deficiência ou não.



Use o QRCode e confira a matéria completa

# Vida em cada detalhe!



Na Braile temos o privilégio de criar produtos médicos que vão além de sua funcionalidade - são obras de dedicação, inovação e, acima de tudo, vida. Convidamos você a explorar o nosso novo quadro, “Vida em Cada Detalhe”, onde revelamos a essência dos produtos que moldam o futuro da saúde.

### Conheça nossos heróis silenciosos e aumente seu #OrgulhoEmPertencer

Cada produto Braile é uma peça essencial no quebra-cabeça da saúde global. Conheça o propósito por trás de cada produto e sinta não apenas o peso da responsabilidade, mas também o orgulho imensurável de fazer parte de algo maior. Cada colaborador é uma peça fundamental na jornada de salvar vidas.

Descubra o que nos move. Descubra “vida em cada detalhe”.

## VESTO®

Área que Produz: Endovascular

**Finalidade:** O VESTO® é uma endoprótese revestida de PTFE indicada para implante permanente no sistema arterial periférico através do tratamento endovascular. O produto é uma solução eficiente e de excelência para o tratamento de diversas doenças vasculares, como aneurismas, obstruções, lesões traumáticas vasculares, entre outras.

**Curiosidade:** Uma curiosidade sobre o stent Vesto é sua alta flexibilidade frente à concorrência, além da sua visibilidade em escopia, com radiopacidade nos fios de sua estrutura e marcações em suas extremidades.

**266 vidas já foram impactadas desde janeiro de 2023 até o momento**

**Apoio:** Clayton Caparroz e Vinicius Ladeia

## Marcando presença!

Apresentamos a SafeSync, a primeira TAVI (Transcatheter Aortic Valve Implantation - Implante de Valva Aórtica por Cateter) desenvolvida no Brasil em importantes eventos.

### “SBHCI Structural Summit 2024”

Evento realizado de 28 de fevereiro a 1 de março de 2024 em São Paulo.

### “Valve in Rio”

Evento de intervenção estrutural realizado dias 14 e 15 de março no Rio de Janeiro.



# Convenção de Vendas 2024

## O Espírito Vencedor

De 20 a 22 de março de 2024 a Convenção de Vendas anual da Braille foi realizada no formato online e trouxe como tema principal "O Espírito Vencedor". Destacando a mentalidade de "expandir horizontes e ir rumo ao sucesso", o evento sugeriu uma mentalidade aberta e receptiva à mudança e ao crescimento, com a intenção de encorajar a equipe a explorar novas oportunidades, abraçar desafios e buscar constantemente maneiras de melhorar e inovar, sempre com o compromisso da excelência e o progresso contínuo.



A Convenção contou com palestras motivacionais, facilitadas por nomes como Luciano Vicenzi (Fundador da Software Mental, Expert em Desenvolvimento de lideranças e Mudança de mindset), Bruno Scartozzoni (Fundador da StoryTalks, Palestrante internacional e Escritor) e Mayte Carvalho (Especialista em Comunicação, Marketing e Vendas), além de conteúdos importantes sobre algumas áreas da empresa, como PD&I, Gestão de Pessoas, Qualidade, Marketing e Vendas e PCP. Pensada para preparar a equipe para os novos desafios e expansão, também foi realizada uma importante palestra sobre Compliance, ministrada por Sandro Ottoboni, o Gerente da Qualidade e Assuntos Regulatórios e Compliance Officer da Braille. E muito conteúdo relevante sobre os produtos não poderia faltar! Foram ministrados treinamentos pela equipe de treinamento e marketing da Braille, além de grandes nomes da área médica, como Assad Sassine (Cirurgião Cardiovascular), Marcus Cury (Cirurgião Vascular), Márcio Montenegro (Cardiologista), Ana Carla Barbosa (Perfusionista), Fábio Rossi (Cirurgião Vascular), Fábio Cypreste (Cirurgião Vascular), Felipe Cividanes (Cirurgião Cardiovascular), Nádia Carnieto (Hemodinâmica), Maria Fernanda Zuliani (Cardiologista) e Gavin French (Consultor Braille e Fundador da Elysian Fields).



# Por todos os cantos

## Conhecendo Itu

Na Braille, estamos por todos os cantos do Brasil e do mundo, com uma equipe que reflete a riqueza da diversidade. Cada um de nós tem uma história para contar sobre a cidade que chama de lar, com suas peculiaridades, tradições e encantos.

No quadro "Por Todos os Cantos", embarcamos em uma jornada virtual para explorar as cidades que moldam a tapeçaria da nossa equipe. Desta vez, a luz se volta para Itu.

E quem falará sobre essa cidade será nossa profissional Priscila Cristina João, Analista de Pesquisa Clínica.



Priscila João e Família

"Até 2019, eu morava em São Paulo. Estava cansada da agitação da cidade, o trânsito era um caos. Decidimos, mudar para Itu em busca de uma qualidade de vida melhor, mesmo porque meu marido é daqui. Itu fica muito próxima de São Paulo (apenas 120 km de distância). Levo o mesmo tempo para chegar a São Paulo do que levava para atravessar a cidade. Aqui, podemos sair à noite para andar de patins e passear com nosso cachorro, sem preocupações. Trabalho home com a elaboração e monitoramento de estudos clínicos. Mantenho contato direto com hospitais e médicos que normalmente estão em SP, e trabalhar aqui facilita e tem um menor custo."

### Pontos Turísticos:

Praça dos exageros, com esculturas em tamanhos gigantes. Fazendinha do Chocolate, onde as crianças podem alimentar os bichinhos e comer chocolates caseiros. Igreja Matriz Nossa Senhora da Candelária e tantas outras igrejas históricas que existem na cidade. Parque Maeda, um complexo de atividades que tem até teleférico que te leva a um jardim Japonês incrível.



### Festividades:

Festa do Peão de Boiadeiro é um dos maiores eventos do gênero no Brasil, com rodeios e shows musicais que movimentam a cidade.

**Curiosidade: Por que da cidade ser conhecida pelo exagero?**

Itu possui esse apelido exagerado por conta de um comediante ituano chamado Francisco Flaviano Almeida, que interpretava um personagem intitulado Simplício, no programa "A praça é nossa". Ele divulgou Itu de forma exagerada, onde falava sobre a sua cidade natal, chegando a compará-la com a metrópole paulista, afirmando que tudo era grande em seu local de origem.



Francisco Flaviano Almeida



Simplício



**Abrace a diversidade que enriquece nossa equipe e amplie seus horizontes. Junte-se a nós nesta jornada por todos os cantos, enquanto celebramos as histórias que tornam cada cidade única.**



# Papo cultural ★★★★★

## Os Sete Maridos de Evelyn Hugo (Livro)

O livro conta a história da Evelyn Hugo, ícone do cinema da década de 50. A história é contada por meio de uma entrevista, na qual a atriz conta sua vida desde a infância, passando pela ascensão de sua carreira e sua consolidação no cinema e como seus sete maridos estão envolvidos na sua história. Mesmo Evelyn sendo um personagem fictício, a gente fica com a impressão de estar lendo uma história real, em vários momentos da leitura fiquei com vontade de procurar os filmes que ela estrelou no google, pra ver se encontrava algumas de suas icônicas cenas. O livro já tem sua adaptação pra filme confirmada, mas ainda dá tempo de ler o livro antes do lançamento, que ainda não tem data marcada. Inclusive, esse livro é da mesma autora de Daisy Jones and the Six, que também tem uma adaptação, então caso você tenha gostado dessa série, pode ser que você também goste da história da Evelyn.



O livro disponível em várias lojas e com versão digital na Amazon!

Série indicada pela colaboradora **Janine Contro** (Lab. de Testes e Ensaios)

Indique uma série, filme, anime, livro ou até mesmo jogos para seus colegas!

Envie sua indicação no "Braille no Zap" ou no "marketing@braille.com.br"



# Aniversariantes de Abril



Enio Shiota  
Jurídico | 01



Valéria Braille  
Conselho Adm. | 01

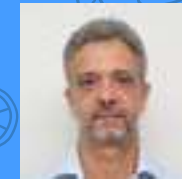

Marcelo Gomes  
Comercial | 02



Carla Daniellan  
Marketing | 03



Matheus Menezes  
Manutenção | 05



Lucimar de Andrade  
Injeção | 06



Julia da Cruz  
Supply Chain | 07



Keila Gomes  
Endovascular | 08



Bruna Almeida  
Controladoria | 12



Jhonatan da Silva  
Desenv. Endovascular | 12



Nataly Gianezi  
Desenv. Biológico | 12



Luciano José Ribeiro  
Endovascular | 13



Lucas Gonçalves  
Supply Chain | 14



João de Jesus  
Mecânica | 15



Patrícia Braille  
Presidente | 16



Roberto Marzochi  
Ferramentaria | 16



Milena Bossa  
Comércio Exterior | 20



Amelita dos Santos  
Descartáveis | 21



Gediél dos Santos  
Planejamento e Gestão | 22



Hugo Carlos da Silva  
Biológica | 22



Antonio da Silva  
Serviços Gerais | 23

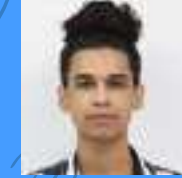

Igor da Conceição  
Biológica | 23

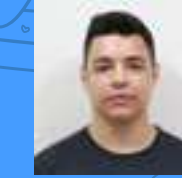

Roger Camargo  
Injeção | 26



Rafael Cordeiro  
Injeção | 27



Fernando Miranda  
Biológica | 29



Victor Salata  
Desenv. Endovascular | 29



Adriano de Vasconcelos  
Pesquisa | 30



Ryan Teixeira dos Reis  
Descartáveis | 30







## Agora você tem acesso a melhor rede de especialistas em saúde mental do Brasil!

A partir do aplicativo do seu cartão benefício Swile você tem acesso à Plataforma Vittude, de saúde mental com preços exclusivos para você!

 **40% de desconto** para até 4 sessões de terapia por mês  
**Desconto exclusivo para usuários do cartão Swile**

 **Sessões de 50 minutos presenciais ou online**  
Liberdade para fazer as sessões de onde você se sentir mais confortável e seguro, com menos correria e problemas de agenda.



### Braile

Av. Pres. Juscelino K. de Oliveira, 1505 | Bairro Tarraf I  
São José do Rio Preto - SP | 15091-450

[www.braile.com.br](http://www.braile.com.br)